MUNICÍPIO DE CUNHATAÍ, SC
Endereço: Avenida 29 de Setembro, 450, Centro
CEP: 89.886-000
Telefone: (49) 3338-0010
Fax: (49) 3338-0005
E-mail: controle@cunhatai.sc.gov.br

NOTAS EXPLICATIVAS ÀS DEMONSTRAÇÕES CONTÁBEIS - 2025

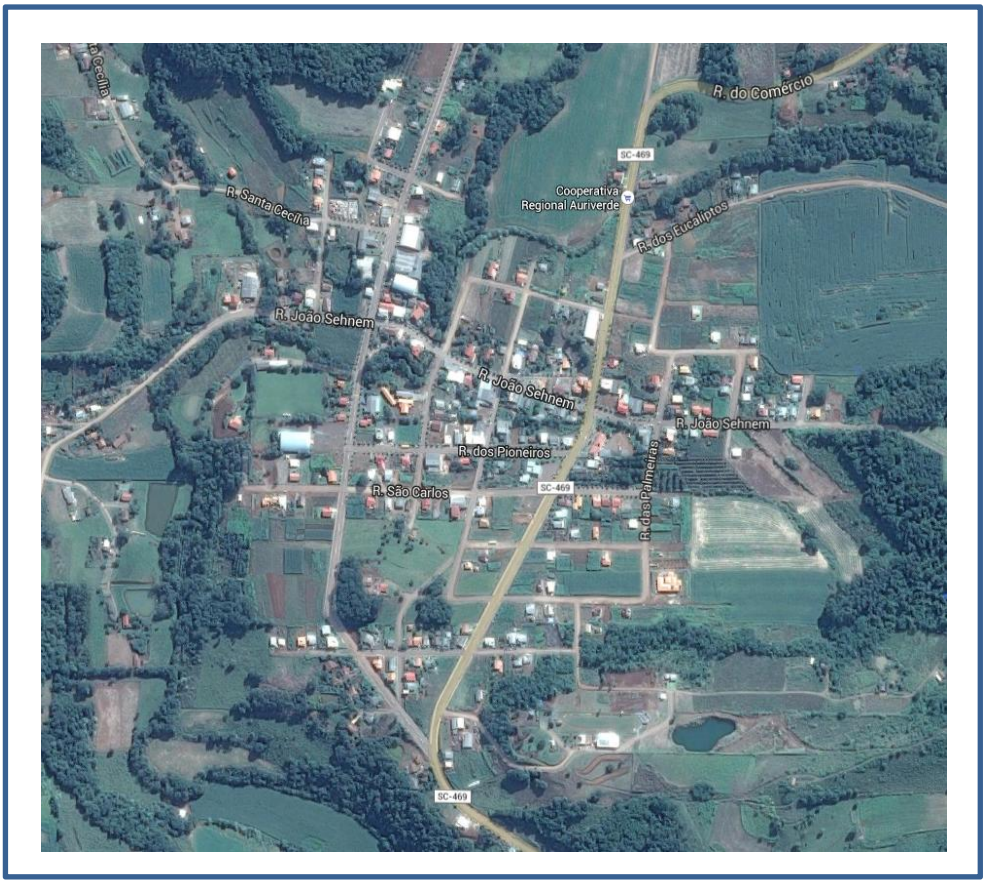

LEOMIRO RAFAEL HOSS
CONTABILIDADE

KARINE KUHN
ROBSOM WESCHENFELDER
Controle Interno

DÉCIO SCHABARUM
VICE-PREFEITO

DIRCEU HOSS
PREFEITO

MUNICÍPIO DE CUNHATAÍ, SC
Endereço: Avenida 29 de Setembro, 450, Centro
CEP: 89.886-000
Telefone: (49) 3338-0010
Fax: (49) 3338-0005
E-mail: controle@cunhatai.sc.gov.br

Apresentação do Município



Centro Administrativo do Município de Cunhataí

Cunhataí, comunidade de pessoas de origem alemã, onde a língua e a cultura são preservadas. Terra de agricultores, gente simples, simpática e hospitaleira e de muita religiosidade.

Os pioneiros chegaram em Cunhataí no dia 05 de agosto de 1943, desbravando a mata virgem rica em pinheiro, araucária e outras madeiras de lei. Enfrentaram muitas dificuldades, distantes de assistência médica, religiosa e dos familiares, sofreram necessidades, solidão e saudades.

A responsabilidade do progresso deste município é principalmente da agricultura, suinocultura e também no decorrer dos últimos dez anos tornou-se conhecida pelas suas indústrias de móveis que já atende uma considerável parte da demanda da região.

O município foi emancipado pela Lei estadual 9.920 de 29 de setembro de 1995 e instalado com a posse do primeiro prefeito em 01 de janeiro de 1997, o qual foi eleito em 03 de outubro de 1996, acompanhado pelo vice-prefeito e 09 vereadores.

Sua área geográfica é de 62 km² e tem malha rodoviária de aproximadamente 180Km dando acesso a todas as comunidades.

MUNICÍPIO DE CUNHATAÍ, SC
Endereço: Avenida 29 de Setembro, 450, Centro
CEP: 89.886-000
Telefone: (49) 3338-0010
Fax: (49) 3338-0005
E-mail: controle@cunhatai.sc.gov.br

O município de Cunhataí está localizado no Oeste de Santa Catarina, a uma distância de 750 km da Capital de Florianópolis, 74 km da cidade de Chapecó por via rodoviária. Seu acesso principal situa-se na rodovia SC-469 e daí uma distância de 13 km da cidade de Saudades com acesso asfáltico.
A área do município tem confrontações: Ao Sul com o município de São Carlos; ao oeste com o município de norte com o município de Saudades e Cunha Porá, ao leste com o município São Carlos e Palmitos.

Dados do Município:

Prefeito: Dirceu Hoss
Vice Prefeito: Décio Schabarum
Microrregião: Microrregião do Oeste de Santa Catarina
Aniversário: 29/09

Dados de contato:

Prefeitura Municipal de Cunhataí
Endereço: Avenida 29 de Setembro, 450, Centro
CEP: 89.886-000
Telefone: (49) 3338-0010
Fax: (49) 3338-0005
E-mail: controle@cunhatai.sc.gov.br

Secretaria de Administração, Fazenda e Planejamento
Endereço: Avenida 29 de Setembro, 450, Centro
CEP: 89.886-000
Telefone: (49) 3338-0010
Fax: (49) 3338-0005
E-mail: adm7@cunhatai.sc.gov.br

Secretaria de Educação, Cultura, Esportes e Lazer
Endereço: Avenida 29 de Setembro, 450, Centro
CEP: 89.886-000
Telefone: (49) 3338-0010
Fax: (49) 3338-0005
E-mail: educacao@cunhatai.sc.gov.br

Secretaria Infraestrutura, Obras, Serviços Urbanos e Desenvolvimento
Endereço: Avenida 29 de Setembro, 450, Centro
CEP: 89.886-000
Telefone: (49) 3338-0010
Fax: (49) 3338-0005
E-mail: adm7@cunhatai.sc.gov.br

Secretaria de Desenvolvimento Rural e Meio Ambiente
Endereço: Avenida 29 de Setembro, 450, Centro

CEP: 89.886-000
Telefone: (49) 3338-0010
Fax: (49) 3338-0005
E-mail: agricultura@cunhatai.sc.gov.br

Secretaria de Saúde e Saneamento
Endereço: Rua João Sehnem, 187, Centro
CEP: 89.886-000
Telefone: (49) 3338-0011
Fax: (49) 3338-0005
E-mail: saude@cunhatai.sc.gov.br

Secretaria de Ação Social e Habitação
Endereço: Avenida 04 de Julho, 450, Centro
CEP: 89.886-000
Telefone: (49) 3338-0010
Fax: (49) 3338-0005
E-mail: social@cunhatai.sc.gov.br

Estrutura organizacional

Sec. Cleonice Mallmann
Secretaria de Ação Social e Habitação

Sec. Claudio Dross
Secretaria de Transportes e Obras

Sec. Marcos Alberto Kegler
Secretaria de Agricultura, Abastecimento e Meio Ambiente

Sec. Marcia Mann
Secretaria da Educação, Cultura, Esporte e Lazer

Sec. Débora Luiza Hansen
Secretaria de Saúde e Saneamento

Fonte: http://www.cunhatai.sc.gov.br

MUNICÍPIO DE CUNHATAÍ, SC
Endereço: Avenida 29 de Setembro, 450, Centro
CEP: 89.886-000
Telefone: (49) 3338-0010
Fax: (49) 3338-0005
E-mail: controle@cunhatai.sc.gov.br

PODER LEGISLATIVO



Período de 01/01/2024 a 31/12/2024

PRESIDENTE	VILMAR ANDRÉ BRANDÃO
VICE-PRESIDENTE	DARCILO W. SCHMITT
1º SECRETÁRIA	SILVANI BILHA THEISEN
2º SECRETÁRIA	CRISTINA M. PEREIRA

Contadora: Rosane Warken

CÂMARA DE VEREADORES

Endereço:Rua São Carlos, 84 – Centro
CEP: 89886-000
Fone/fax:(49) 3338-0014 / (49) 3338-0014
E-mail:camaradecunhatai@acamosc.org.br
Site: www.camaracunhatai.sc.gov.br

Fonte: http://camaracunhatai.sc.gov.br/

MUNICÍPIO DE CUNHATAÍ, SC
Endereço: Avenida 29 de Setembro, 450, Centro
CEP: 89.886-000
Telefone: (49) 3338-0010
Fax: (49) 3338-0005
E-mail: controle@cunhatai.sc.gov.br

DEMONSTRAÇÕES CONTÁBEIS APLICADAS AO SETOR PÚBLICO E PRINCIPAIS PRÁTICAS CONTÁBEIS

BASE DE ELABORAÇÃO E APRESENTAÇÃO DAS DEMONSTRAÇÕES CONTÁBEIS

As Demonstrações Contábeis consolidadas deste Relatório Técnico foram elaboradas com base nos dados extraídos no sistema informatizado do Município incluem os dados consolidados do Poder Executivo e Legislativo Municipal.

São compostas pelo Balanço Orçamentário, Balanço Financeiro e Balanço Patrimonial, e também pela Demonstração das Variações Patrimoniais e Demonstração dos Fluxos de Caixa.

Essas demonstrações foram elaboradas de acordo com as orientações do Manual de Contabilidade Aplicada ao Setor Público, 6ª edição, aprovado pela Portaria STN nº 700, de 10 de dezembro de 2014, que observa os dispositivos legais que regulam o assunto, como a Lei nº 4.320/1964, a Lei Complementar nº 101/2000 e, também, as disposições do Conselho Federal de Contabilidade relativas aos Princípios de Contabilidade, assim como as Normas Brasileiras de Contabilidade Aplicadas ao Setor Público (NBC T 16).

O Balanço Patrimonial e a Demonstração das Variações Patrimoniais estão consolidados considerando as operações entre órgãos e entidades, denominada de “intra”. Para fins de análise, sem considerar essas operações, é necessário excluir o grupo de contas com essa denominação.

As Notas Explicativas fazem parte das Demonstrações Contábeis e contêm informações relevantes, complementares ou suplementares àquelas não suficientemente evidenciadas ou não constantes nas demonstrações contábeis. Nas Notas Explicativas estão incluídos os critérios utilizados na elaboração das demonstrações contábeis, as informações de naturezas patrimonial, orçamentária, legal e de desempenho, bem como outros eventos não suficientemente evidenciados ou não constantes nas referidas demonstrações.

1 BALANÇO ORÇAMENTÁRIO

MUNICÍPIO DE CUNHATAÍ, SC
Endereço: Avenida 29 de Setembro, 450, Centro
CEP: 89.886-000
Telefone: (49) 3338-0010
Fax: (49) 3338-0005
E-mail: controle@cunhatai.sc.gov.br

O Balanço Orçamentário demonstrará as receitas detalhadas por categoria econômica e origem, especificando a previsão inicial, a previsão atualizada para o exercício, a receita realizada e o saldo, que corresponde ao excesso ou déficit de arrecadação. Demonstrará, também, as despesas por categoria econômica e grupo de natureza da despesa, discriminando a dotação inicial, a dotação atualizada para o exercício, as despesas empenhadas, as despesas liquidadas, as despesas pagas e o saldo da dotação.

1.1 Análise de quocientes

Quociente do Equilíbrio Orçamentário	Previsão inicial da receita	24.507.556,00	1,00
	Dotação inicial da despesa	24.507.556,00	
Quociente de execução da receita	Receita realizada	36.703.231,12	0,87
	Previsão atualizada da receita	42.057.258,57	
Quociente de desempenho da arrecadação	Receita realizada	36.703.231,12	1,50
	Previsão inicial da receita	24.507.556,00	
Quociente da execução da despesa	Despesa executada	34.239.811,40	0,81
	Dotação atualizada	42.057.258,57	
Quociente do resultado orçamentário	Receita realizada	36.703.231,12	1,07
	Despesa empenhada	34.239.811,40	
Quociente da execução orçamentária corrente	Receita orçamentária corrente	32.710.225,38	1,29
	Despesa empenhada corrente	25.273.706,62	
Quociente financeiro real da ex. orçamentária	Receita realizada	36.703.231,12	1.24
	Despesa paga	29.513.612,87	

1.2 Detalhamento das receitas e despesas intraorçamentárias, quando relevante;

Não houveram receitas e despesas intraorçamentárias, apenas transferências intraorçamentárias:

Entidade concedente	Entidade recebedora	Valor
Prefeitura	Fundo Municipal de Saúde	4.895.000,00
Prefeitura	Câmara Municipal de Vereadores	1.180.000,00
Câmara Municipal de Vereadores	Prefeitura Municipal	293.528,30

MUNICÍPIO DE CUNHATAÍ, SC
Endereço: Avenida 29 de Setembro, 450, Centro
CEP: 89.886-000
Telefone: (49) 3338-0010
Fax: (49) 3338-0005
E-mail: controle@cunhatai.sc.gov.br

1.3 Utilização do superávit financeiro, excesso de arrecadação e da reabertura de créditos especiais e extraordinários, bem como suas influências no resultado orçamentário

Foram utilizados R$ 3.581.857,42 em recursos de superavit financeiro para abertura de créditos adicionais no exercício de 2025.

Foram utilizados R$ 13.967.845,15 em recursos de excesso de arrecadação para abertura de créditos adicionais no exercício de 2025.

1.4 As atualizações monetárias autorizadas por lei, efetuadas antes e após a data da publicação da LOA, que compõem a coluna Previsão Inicial da receita orçamentária

Não houveram atualizações monetárias autorizadas por lei, efetuadas antes e após a data da publicação da LOA.

1.5 Procedimento adotado em relação aos restos a pagar não processados liquidados, ou seja, se o ente transfere o saldo ao final do exercício para restos a pagar processados ou se mantém o controle dos restos a pagar não processados liquidados separadamente

O Município transfere o saldo ao final do exercício para restos a pagar processados, no exercício seguinte.

1.6 Execução Orçamentária

A execução orçamentária trata da utilização das receitas orçamentárias arrecadadas no ano para o atendimento das despesas públicas que foram fixadas na Lei Orçamentária Anual, buscando suprir as demandas da sociedade.
A execução orçamentária demonstra os valores da arrecadação da receita e da execução da despesa empenhada em determinado período. O confronto desses valores origina o resultado orçamentário, que pode ser positivo (superávit) quando as receitas arrecadadas forem superiores às despesas empenhadas, ou negativo (déficit) quando ocorrer o inverso.

BALANÇO ORÇAMENTÁRIO	2025
RECEITAS	Valor

MUNICÍPIO DE CUNHATAÍ, SC
Endereço: Avenida 29 de Setembro, 450, Centro
CEP: 89.886-000
Telefone: (49) 3338-0010
Fax: (49) 3338-0005
E-mail: controle@cunhatai.sc.gov.br

Previsão Inicial da Receita	24.507.556,00
Previsão Atualizada da Receita	42.057.258,57
Receitas Realizadas Líquida	36.703.231,12
Déficit Orçamentário	**- 5.354.027,45**
DESPESAS	**Valor**
Dotação Inicial	24.507.556,00
Créditos Adicionais	17.549.702,57
Dotação Atualizada	42.057.258,57
Despesas Empenhadas	34.239.811,40
Despesas Liquidadas	29.608.559,05
Despesa Paga	29.513.612,87
Superávit Orçamentário	**2.463.419,72**

2 BALANÇO PATRIMONIAL

2.1 Análise de quocientes

Liquidez imediata	Disponibilidades	11.030.749,16	5,47
	Passivo circulante	2.016.980,37	
Liquidez Corrente	Ativo Circulante	12.292.977,06	6,10
	Passivo circulante	2.016.980,37	
Liquidez Seca	Disponibilidades + Créditos a Curto Prazo	11.036.757,22	5,47
	Passivo Circulante	2.016.980,37	
Liquidez Geral	Ativo Circulante + Ativo Realizável a Longo Prazo	12.519.456,40	4,44
	Passivo Circulante + Passivo Não-Circulante	2.821.678,83	
Índice de Solvência	Ativo Circulante + Ativo Não-Circulante	68.080.348,37	24,13
	Passivo Circulante + Passivo Não-Circulante	2.821.678,83	
Endividamento Geral	Passivo Circulante + Passivo Não-Circulante	2.821.678,83	0,04
	Ativo Total	68.080.348,37	
Composição do Endividamento	Passivo Circulante	2.016.980,37	0,72
	Passivo Circulante + Passivo Não-Circulante	2.821.678,83	

A Liquidez Imediata indica a capacidade financeira da entidade em honrar imediatamente seus compromissos de curto prazo contando apenas com suas

disponibilidades, ou seja, os recursos disponíveis em caixa ou bancos, no caso do Município é de 5,47.

A Liquidez Corrente demonstra quanto a entidade poderá dispor em recursos a curto prazo (caixa, bancos, clientes, estoques, etc.) para pagar suas dívidas circulantes (fornecedores, empréstimos e financiamentos a curto prazo, contas a pagar, etc.), no caso do Município é de 6,10.

A Liquidez Seca demonstra quanto a entidade poderá dispor de recursos circulantes, sem levar em consideração seus itens não monetários como os estoques, almoxarifados e as despesas antecipadas, para fazer face às suas obrigações de curto prazo, no caso do Município é de 5,47.

A Liquidez Geral, ou índice de solvência geral, é uma medida de capacidade da entidade em honrar todas as suas exigibilidades, contando, para isso, com os seus recursos realizáveis a curto e longo prazos, no caso do Município é de 4,44.

O Índice de Solvência. Uma entidade é solvente quando está em condições de fazer frente a suas obrigações e ainda apresenta uma situação patrimonial que garanta sua sobrevivência no futuro. No caso do Município é de 24,13.

O Endividamento Geral demonstra o grau de endividamento da entidade. Reflete também a sua estrutura de capital. No caso do Município é de 0,04.

A Composição do Endividamento representa a parcela de curto prazo sobre a composição do endividamento total. Geralmente é melhor para a entidade que suas dívidas sejam de longo prazo. No caso do Município é de 0,72.

2.2 Disponibilidades

As disponibilidades são mensuradas ou avaliadas pelo valor original. As aplicações financeiras de liquidez imediata são mensuradas ou avaliadas pelo valor original, atualizadas até a data do Balanço Patrimonial. As atualizações apuradas são contabilizadas em contas de resultado.

O Disponível contempla o numerário e outros bens e direitos com maior capacidade de conversibilidade em moeda e está segmentado em moeda nacional.

a) Caixa e equivalentes de caixa

MUNICÍPIO DE CUNHATAÍ, SC
Endereço: Avenida 29 de Setembro, 450, Centro
CEP: 89.886-000
Telefone: (49) 3338-0010
Fax: (49) 3338-0005
E-mail: controle@cunhatai.sc.gov.br

Conta	Descrição	Valor
1.1.1.1.1.	Banco conta movimento e vinculada	11.030.749,16
Total		**11.030.749,16**

2.3 Créditos

Os direitos, os títulos de créditos são mensurados ou avaliados pelo valor original. Os riscos de recebimento de direitos são reconhecidos em conta de ajuste, a qual será reduzida ou anulada quando deixarem de existir os motivos que a originaram. Os direitos, os títulos de crédito prefixadas são ajustados a valor presente. Os direitos, os títulos de crédito pós-fixadas são ajustados considerando-se todos os encargos incorridos até a data de encerramento do balanço. As atualizações e os ajustes apurados são contabilizados em contas de resultado.

a) Direitos, créditos e valores a curto prazo

Conta	Descrição	Valor
1.1.2.1.xx	Créditos tributários a receber	0,00
1.1.2.2.xx	Clientes	54.732,99
1.1.2.4.xx	Empréstimos e Financiametos Conc.	**5.275,07**
1.1.3.1. xx	Adiantamentos Concedidos	**325.447,46**
1.1.3.8.xx	Outros créditos a receber e valores a curto prazo	0,00
1.1.5.xx	Estoques	756.134,89
1.1.9.xx	Variações patrimoniais pagas antecipadamente	120.637,49
Total		**1.262.227,90**

b) Direitos, créditos e valores a longo prazo

Conta	Descrição	Valor
1.2.1.1.1.03.xx	Empréstimos e financiamento concedidos	**74.761,66**
1.2.1.1.1.04.xx	Divida ativa Tributária	114.118,90
1.2.1.1.1.05.xx	Divida ativa não tributária	89.453,28
1.2.1.1.1.99.xx	Ajustes de perdas de créditos	- 90.200,35
1.2.1.2.1.02.xx	Tributos a Recuperar/Compensar	38.345,85
Total		**226.479,34**

Observa-se que 28,25% dos créditos em longo prazo referem-se a dívida ativa não tributária, 36,04% a dívida ativa tributária, 23,61% aos empréstimos e 12,11% dos tributos a recuperar/compensar.

As perdas representam -28,48% do total de créditos. O cálculo da perda da dívida ativa foi realizado tomando por base, valores a receber até um salário mínimo por C.P.F ou C.N.P.J, ou seja, casos que configuram um custo de cobrança maior que o benefício que pode ser gerado. Nessas situações, normalmente, o Poder Judiciário, sempre que acionado, determina o arquivamento dos processos, com valores inferiores a um salário mínimo. E também valores inscritos a mais de 5 anos.

2.4 Estoques

Os estoques são demonstrados ao custo médio de produção, aquisição ou valor de mercado, entre esses o menor. O custo de estoques abrange todos os custos de compra, conversão e outros custos incorridos referentes ao deslocamento, como impostos não recuperáveis, custos de transporte e outros, referente ao processo de produção.

Nos casos em que o estoque for distribuído gratuitamente, os estoques são valorados a custo.

O Município de Cunhataí não possui estoques de animais e de produtos agrícolas e extrativos.

CONTA	DESCRIÇÃO	VALOR
1.1.5.6.1.xx	Almoxarifado	539.793,69
1.1.5.8.1.xx	Outros estoques	216.341,20
Total		**756.134,89**

A conta outros estoques se refere ao material de distribuição gratuita, material para a conservação e manutenção de bens de uso comum, e material de expediente e medicamentos e materiais hospitalares:

DESCRIÇÃO	VALOR
Medicamentos de distribuição gratuita	216.341,20
Material de Expediente	1.249,80
Material Para Conservação e Manutenção	150.180,20
Materiais Gráficos	3.448,00
Outros Materiais de Consumo	384.915,69

2.5 Investimentos Permanentes

O Município de Cunhataí não possui investimentos permanentes.

2.6 Imobilizado

O ativo imobilizado, incluindo os gastos adicionais ou complementares, é mensurado ou avaliado, inicialmente, com base no valor de aquisição, produção ou construção e, em se tratando de ativos imobilizados obtidos a título gratuito, o valor resultante da avaliação obtida com base em procedimento técnico ou o valor patrimonial definido nos termos da doação.

O ativo imobilizado é reconhecido inicialmente com base no valor de aquisição, produção ou construção. O Município de Cunhataí possui ativo imobilizado com vida útil econômica limitada, e por isso se sujeita ao cálculo da depreciação.

O Município de Cunhataí não obteve ativos do imobilizado obtidos a título gratuito. Ativos obtidos a títulos gratuito devem ser registrados pelo valor justo na data de sua aquisição, considerado o valor resultante da avaliação obtida com base em procedimento técnico ou valor patrimonial definido nos termos da doação.

a) Formação de comissão do patrimônio

Por meio do Decreto nº 112/2023 e 062/2024, foi reformulada a comissão permanente de servidores, responsáveis pela atualização do patrimônio, bens móveis e imóveis, denominada, comissão para realizar os procedimentos contábeis patrimonial da Prefeitura Municipal de Cunhataí.

b) Reconhecimento dos ativos

Em atendimento ao princípio da Oportunidade, as transações foram reconhecidas e registradas integralmente no momento em que ocorrerem e os registros da entidade, desde que estimáveis tecnicamente, foram efetuados, mesmo na hipótese de existir razoável certeza de sua ocorrência. Os registros contábeis das transações das entidades do setor público devem ser efetuados, considerando as relações jurídicas, econômicas e patrimoniais, prevalecendo, nos conflitos entre elas, a essência sobre a forma. Para reconhecimento dos bens como ativos, ou baixa dos mesmos, foram consideradas necessárias às características de ser resultado de um evento passado, gerar benefício presente ou futuro, inerente a prestação de serviço público ou a exploração econômica, e, ser controlado pela Prefeitura Municipal de Cunhataí, SC.

c) Mensuração

Consiste em determinar os valores pelos quais os elementos das demonstrações contábeis devem ser reconhecidos e apresentados nas demonstrações contábeis. Normalmente, o valor contábil abaixo do valor de

mercado se deve a perda do poder aquisitivo da moeda desde a data da aquisição dos bens. Por sua vez, o valor contábil acima do valor de mercado, se deve ao não cálculo da depreciação, mantendo o ativo, sempre o valor original e não seu valor histórico. Em atendimento à orientação prevista nas normas, principalmente aos princípios do valor original e da continuidade, relativos ao assunto, a Prefeitura Municipal de Cunhataí, SC, adotou, para fins de ajuste inicial, o valor justo como custo atribuído do ativo imobilizado dos bens que apresentavam valor contábil substancialmente superior ao seu valor justo, com base em pesquisa de mercado, considerando ainda a sua data de aquisição. A pesquisa de mercado encontra-se em poder do setor de patrimônio.

d) Depreciação

Vale destacar que a administração pública municipal não praticava até o exercício de 2015 procedimentos para preservar o valor original adequado dos ativos, fazendo com que estes permanecessem com valores históricos, não configurando uma base monetária inicial confiável para a aplicação dos procedimentos de depreciação.

Somente após mensuração do valor dos ativos, para fins de ajuste inicial, pelo critério do valor justo como custo atribuído do ativo imobilizado dos bens, a Prefeitura Municipal de Cunhataí, SC, adotou o método de depreciação linear, com estabelecimento de valor residual e vida útil dos bens, de acordo com cada classe, atendendo ao disposto nas Normas Brasileiras de Contabilidade Aplicadas ao Setor Público e elaborada com base em pesquisa de mercado. Segue tabela de depreciação do Município de Cunhataí:

MÁSCARA	DESCRIÇÃO DA CONTA	VIDA ÚTIL ECON.	VLR RESIDUAL
1.2.3.1.1.01.00	MÁQUINAS, APARELHOS, EQUIPAMENTOS E FERRAMENTAS		
1.2.3.1.1.01.01	APARELHOS DE MEDIÇÃO E ORIENTAÇÃO	10	5
1.2.3.1.1.01.02	APARELHOS E EQUIPAMENTOS DE COMUNICAÇÃO	5	5
1.2.3.1.1.01.03	APAR., EQUIP. UTENS. MÉDICOS, ODONTOLÓGICOS, LABORATORIAIS E HOSPITALARES	10	5
1.2.3.1.1.01.04	APARELHOS E EQUIPAMENTOS PARA ESPORTES E DIVERSÕES	8	2

MUNICÍPIO DE CUNHATAÍ, SC
Endereço: Avenida 29 de Setembro, 450, Centro
CEP: 89.886-000
Telefone: (49) 3338-0010
Fax: (49) 3338-0005
E-mail: controle@cunhatai.sc.gov.br

1.2.3.1.1.01.05	EQUIPAMENTO DE PROTEÇÃO, SEGURANÇA E SOCORRO	10	5
1.2.3.1.1.01.06	MÁQUINAS E EQUIPAMENTOS INDUSTRIAIS	15	20
1.2.3.1.1.01.07	MÁQUINAS E EQUIPAMENTOS ENERGÉTICOS	10	20
1.2.3.1.1.01.08	MÁQUINAS E EQUIPAMENTOS GRÁFICOS	10	10
1.2.3.1.1.01.09	MÁQUINAS, FERRAMENTAS E UTENSÍLIOS DE OFICINA	10	20
1.2.3.1.1.01.10	EQUIPAMENTOS DE MONTARIA	10	5
1.2.3.1.1.01.12	EQUIPAMENTOS, PEÇAS E ACESSÓRIOS PARA AUTOMÓVEIS	8	5
1.2.3.1.1.01.16	EQUIPAMENTOS DE MERGULHO E SALVAMENTO	5	5
1.2.3.1.1.01.18	EQUIPAMENTOS DE PROTEÇÃO E VIGILÂNCIA AMBIENTAL	10	10
1.2.3.1.1.01.19	MÁQUINAS, EQUIPAMENTOS E UTENSÍLIOS AGROPECUÁRIOS	10	20
1.2.3.1.1.01.20	MÁQUINAS, EQUIPAMENTOS E UTENSÍLIOS RODOVIÁRIOS	20	30
1.2.3.1.1.01.21	EQUIPAMENTOS HIDRÁULICOS E ELÉTRICOS	10	10
1.2.3.1.1.01.99	OUTRAS MÁQUINAS, APARELHOS, EQUIPAMENTOS E FERRAMENTAS	10	10
1.2.3.1.1.02.00	BENS DE INFORMÁTICA		
1.2.3.1.1.02.01	EQUIPAMENTOS DE PROCESSAMENTO DE DADOS	5	5
1.2.3.1.1.02.02	EQUIPAMENTOS DE TECNOLOGIA DA INFORMAÇÃO	5	5
1.2.3.1.1.02.03	SISTEMAS APLICATIVOS - SOFTWARES	5	5
1.2.3.1.1.03.00	MÓVEIS E UTENSÍLIOS		
1.2.3.1.1.03.01	APARELHOS E UTENSÍLIOS DOMÉSTICOS	8	5
1.2.3.1.1.03.02	MÁQUINAS E UTENSÍLIOS DE ESCRITÓRIO	10	5
1.2.3.1.1.03.03	MOBILIÁRIO EM GERAL	10	10
1.2.3.1.1.03.04	UTENSÍLIOS EM GERAL	10	10
1.2.3.1.1.04.00	MATERIAIS CULTURAIS, EDUCACIONAIS E DE COMUNICAÇÃO		
1.2.3.1.1.04.01	BANDEIRAS, FLÂMULAS E INSÍGNIAS	5	5
1.2.3.1.1.04.02	COLEÇÕES E MATERIAIS BIBLIOGRÁFICOS	5	5
1.2.3.1.1.04.03	DISCOTECAS E FILMOTECAS	5	5
1.2.3.1.1.04.04	INSTRUMENTOS MUSICAIS E ARTÍSTICOS	10	5
1.2.3.1.1.04.05	EQUIPAMENTOS PARA ÁUDIO, VÍDEO E FOTO	5	5
1.2.3.1.1.04.06	OBRAS DE ARTE E PEÇAS PARA EXPOSIÇÃO	0	100
1.2.3.1.1.04.99	OUTROS MATERIAIS CULTURAIS, EDUCACIONAIS E DE COMUNICAÇÃO	10	10
1.2.3.1.1.05.00	VEÍCULOS		
1.2.3.1.1.05.01	VEÍCULOS EM GERAL	8	20
1.2.3.1.1.08.00	BENS MÓVEIS EM ALMOXARIFADO		
1.2.3.1.1.08.05	BENS MÓVEIS INSERVÍVEIS	0	5
1.2.3.2.0.00.00	BENS IMÓVEIS		
1.2.3.2.1.00.00	BENS IMÓVEIS - CONSOLIDAÇÃO		
1.2.3.2.1.01.00	BENS DE USO ESPECIAL		
1.2.3.2.1.01.03	EDIFÍCIOS	35	50

MUNICÍPIO DE CUNHATAÍ, SC
Endereço: Avenida 29 de Setembro, 450, Centro
CEP: 89.886-000
Telefone: (49) 3338-0010
Fax: (49) 3338-0005
E-mail: controle@cunhatai.sc.gov.br

e) Redução do valor recuperável (impairment)

O Município de Cunhataí adota as tratativas das NBCASP, e manterá o valor contábil dos ativos de vida longa, principalmente o imobilizado a ser mantido e utilizado nas operações, com o objetivo de determinar e avaliar sempre que eventos ou mudanças nas circunstâncias indicarem que o valor contábil de um ativo ou grupo de ativos não poderá ser recuperado.

Redução a valor recuperável é o ajuste ao valor de mercado ou de consenso entre as partes para bens do ativo, quando esse for inferior ao valor líquido contábil. É o reconhecimento de uma perda dos benefícios econômicos futuros ou potenciais de serviço de um ativo, adicional e acima do reconhecimento sistemático das perdas de benefícios econômicos futuros ou potenciais de serviço que se efetua normalmente.

f) Valor econômico do patrimônio

Apresenta-se o valor econômico do patrimônio do Município de Cunhataí, atualizado por classe de bens, em 31 de dezembro de 2025:

CONTA	DESCRIÇÃO	SALDO 31/12/2024
123110101	APARELHOS DE MEDIÇÃO E ORIENTAÇÃO	9.820,18
123110102	APARELHOS E EQUIPAMENTOS DE COMUNICAÇÃO	181.084,86
123110103	APARELHOS, EQUIPAMENTOS E UTENSÍLIOS MÉDICOS, ODON	436.121,54
123110104	APARELHOS E EQUIPAMENTOS PARA ESPORTE E DIVERSÕES	253.668,80
123110105	EQUIPAMENTO DE PROTEÇÃO, SEGURANÇA E SOCORRO	7.131,14
123110106	MÁQUINAS E EQUIPAMENTOS INDUSTRIAIS	2.453,04
123110107	MÁQUINAS E EQUIPAMENTOS ENERGÉTICOS	133.975,90
123110108	MÁQUINAS E EQUIPAMENTOS GRÁFICOS	3.565,90
123110109	MÁQUINAS, FERRAMENTAS E UTENSÍLIOS DE OFICINA	11.350,19
123110119	MÁQUINAS, EQUIPAMENTOS E UTENSÍLIOS AGROPECUÁRIOS	3.790.846,82
123110120	MÁQUINAS, EQUIPAMENTOS E UTENSÍLIOS RODOVIÁRIOS	4.705.649,26
123110121	EQUIPAMENTOS HIDRÁULICOS E ELÉTRICOS	109.980,22
123110199	OUTRAS MÁQUINAS, APARELHOS, EQUIPAMENTOS E FERRAMENTAS	582.793,44
123110201	EQUIPAMENTOS DE PROCESSAMENTOS DE DADOS	521.321,97
123110202	EQUIPAMENTOS DE TECNOLOGIA DA INFORMAÇÃO	132.151,46
123110301	APARELHOS E UTENSÍLIOS DOMÉSTICOS	180.505,84
123110302	MÁQUINAS E UTENSÍLIOS DE ESCRITÓRIO	25.809,53
123110303	MOBILIÁRIO EM GERAL	745.761,69
123110304	UTENSÍLIOS EM GERAL	90.013,38

123110402	COLEÇÕES E MATERIAIS BIBLIOGRÁFICOS	6.888,83
123110404	INSTRUMENTOS MUSICAIS E ARTÍSTICOS	24.035,90
123110405	EQUIPAMENTOS PARA ÁUDIO, VÍDEO E FOTO	154.309,10
123110499	OUTROS MATERIAIS CULTURAIS, EDUCACIONAIS E DE COMU	12.879,15
123110501	VEÍCULOS EM GERAL	4.775.367,38
123110805	BENS MÓVEIS INSERVÍVEIS	512,66
123210103	EDIFÍCIOS	10.997.987,15
123210104	TERRENOS/GLEBAS	7.916.147,15
123210502	Praças	500.673,32
123210503	ESTRADAS	16.319.328,52
123210601	OBRAS EM ANDAMENTO	10.858.091,24
123810101	(-) DEPRECIAÇÃO ACUMULADA MAQ. APARELHOS E EQUIP.	3.909.597,08
123810102	(-) DEPRECIAÇÃO ACUMULADA BENS DE INFORMATICA	427.626,94
123810103	(-) DEPRECIAÇÃO ACUMULADA DE MÓVEIS E UTENSÍLIOS	550.954,56
123810104	(-) DEPRECIAÇÃO ACUMULADA DE MATERIAIS CULT. EDUCAC.	112.872,28
123810105	(-) DEPRECIAÇÃO ACUMULADA DE VEÍCULOS	1.831.000,88
123810299	(-) DEPRECIAÇÃO ACUMULADA DE BENS IMÓVEIS	1.097.281,85
TOTAL		**55.560.891,97**

g) Intangível

O Município de Cunhataí não possui bens intangíveis em seu patrimônio.

2.7 Obrigações

As obrigações são mensuradas ou avaliadas pelo valor original. As obrigações pós-fixadas são ajustadas considerando-se todos os encargos incorridos até a data de encerramento do balanço. As provisões são constituídas com base em estimativas pelos prováveis valores de reconhecimento para os passivos. As atualizações e os ajustes apurados são contabilizados em contas de resultado.

Saldo das obrigações para 2025:

Passivo Circulante		
2.1.1.1.1.01.01	Salários, Rem. E Benefícios	375,14
2.1.1.1.1.01.02	Décimo Terceiro Salário	296.541,05
2.1.1.1.1.01.03	Férias	860.621,31
2.1.1.1.1.02.01	Pessoal a Pagar de Exercícios Anteriores	113.713,17
2.1.1.4.3.01.01	INSS – contribuição sobre salários e remunerações	202.073,00
2.1.2.5.1.01.00	Juros de Contratos - Empréstimos Internos	184.626,13
2.1.3.1.1.01.01	Fornecedores não Financ. A	402,46

2.1.8.8.1	Pagar Valores Restituíveis - Consolidação	69.310,82
2.1.8.9.1.xx	Outras Obrigações a Curto Prazo	289.317,29
Total		**2.016.980,37**

Nota-se que as férias representam a maior parte das obrigações do curto prazo. Férias são passivos derivados de apropriações por competência, decorrentes de serviços recebidos, mas que não tenham sido pagos.

O Município de Cunhataí registrou passivos por competência como férias e INSS, durante o exercício de 2025. As informações foram recebidas do Departamento de Recursos Humanos do Município.

2.8 Precatórios

O Município de Cunhataí possui precatórios reconhecidos no valor de R$ 74.995,60.

2.9 Patrimônio líquido

Compreende o valor residual dos ativos depois de deduzidos todos os passivos. Quando o valor do Passivo for maior que o valor do ativo, o resultado é denominado Passivo a Descoberto. Neste caso, a expressão Patrimônio Líquido deve ser substituída por Passivo a Descoberto.

2.9.1 Ajustes de exercícios anteriores

Houve ajustes de exercícios anteriores no valor de R$ 47.565,73, tratando-se de provisões referente ao processo de compensação de Pasep.

3 DEMONSTRAÇÃO DAS VARIAÇÕES PATRIMONIAIS

3.1 Análise de quocientes

Quociente do Resultado das Variações Patrimoniais	Total das Variações Patrimoniais Aumentativas	48.728.445,29	1,30
	Total das Variações Patrimoniais Diminutivas	37.441.169,12	

MUNICÍPIO DE CUNHATAÍ, SC
Endereço: Avenida 29 de Setembro, 450, Centro
CEP: 89.886-000
Telefone: (49) 3338-0010
Fax: (49) 3338-0005
E-mail: controle@cunhatai.sc.gov.br

O Quociente do Resultado das Variações Patrimoniais indica outra forma de se evidenciar o resultado patrimonial (Superávit ou Déficit Patrimonial), ou seja, para cada R$ 1,00 de variação diminutiva, o Município obteve R$ 1,30 de variação aumentativa.

a) Variações patrimoniais diminutivas

CONTA	DESCRIÇÃO	VALOR	%
3.1.1	Remuneração a pessoal	11.325.437,03	30,13
3.1.2	Encargos patronais	1.328.322,12	3,53
3.2.9	Benefícios Previdenciários e Assistenciais	35.889,12	0,09
3.3.1	Uso de material de consumo	4.306.460,39	11,46
3.3.2	Serviços	6.309.449,47	16,78
3.3.3	Depreciação	553.050,51	1,47
3.4.1	Juros e encargos de empréstimos e financiamentos	110.384,44	0,29
3.5.1	Transferências Intragovernamentais	6.368.528,30	16,94
3.5.2	Transferências Intergovernamentais	5.661.801,20	15,06
3.5.3	Transferências a instituições privadas	587.632,01	1,56
3.5.5	Transferências a consórcios públicos	387.355,95	1,03
3.6.5	Desincorporação de ativos	68.873,70	0,18
3.7.1	Impostos, taxas e contribuições de melhoria	7.501,61	0,02
3.7.2	Contribuições	319.594,46	0,85
3.9.1	Premiações	98.890,19	0,26
3.9.9	Diversas variações patrimoniais diminutivas	121.482,82	0,32
Total		**37.590.653,32**	**100,00**

O gasto com pessoal representa 30,13% das VPDs.

MUNICÍPIO DE CUNHATAÍ, SC
Endereço: Avenida 29 de Setembro, 450, Centro
CEP: 89.886-000
Telefone: (49) 3338-0010
Fax: (49) 3338-0005
E-mail: controle@cunhatai.sc.gov.br

O montante de R$ 6.309.449,47 de serviços, refere-se a R$ 140.213,18 a diárias, R$ 344.588,58 serviços de pessoa física e R$ 5.711.979,71 serviços de pessoa jurídica, como transporte, serviços médicos, hospitalares, odontológicos e laboratoriais, de manutenção e conservação, entre outros.

No exercício de 2025 não houve o registro de perdas de Alienação de Ativos.

b) Variações patrimoniais aumentativas

CONTA	DESCRIÇÃO	VALOR	%
4.1.1	Impostos	1.642.689,10	3,32
4.1.2	Taxas	274.532,52	0,56
4.1.3	Contribuição de Melhoria	4.180,33	0,00
4.3.3	Exploração de bens e direitos e prestação de serviços	178.268,89	0,36
4.4.2	Juros e encargos de mora	68.980,21	0,14
4.4.5	Remuneração de depósitos bancários e aplicação financeira	1.109.106,56	2,24
4.5.1	Transferências intragovernamentais	6.368.528,30	12,88
4.5.2	Transferências intergovernamentais	34.830.802,94	70,42
4.6.4	Ganhos com Desincorporação de Passivos	75.622,19	0,15
4.9.7	Reversão de provisões e ajustes de perdas	19.641,20	0,04
4.9.9	Outras variações patrimoniais aumentativas	4.887.214,06	9,88
Total		**49.459.566,30**	**100,0000**

Nota-se que as transferências intergovernamentais representam o maior valor entre as VPAs, 70,42%, o que torna o município refém das transferências do Governo Estadual e Federal.

Em relação as outras variações patrimoniais aumentativas, as principais movimentações da conta são com multas administrativas, outras restituições, convênios, recebimento de bens da câmara por meio de transferências e lançamentos de inscrição e ajustes da dívida ativa.

MUNICÍPIO DE CUNHATAÍ, SC
Endereço: Avenida 29 de Setembro, 450, Centro
CEP: 89.886-000
Telefone: (49) 3338-0010
Fax: (49) 3338-0005
E-mail: controle@cunhatai.sc.gov.br

Em relação a origem e ao destino dos recursos provenientes de alienação de ativos, em atendimento ao disposto no art. 50, VI da Lei Complementar 101/2000 (LRF), o Município de Cunhataí apresentou a seguinte movimentação:

Alienação de bens	0,00
Aplicação dos recursos de alienação de bens	72.500,00

4 BALANÇO FINANCEIRO

O Balanço Financeiro evidencia as receitas e despesas orçamentárias, bem como os ingressos e dispêndios extra orçamentários, conjugados com os saldos de caixa do exercício anterior e os que se transferem para o início do exercício seguinte:

4.1 Análise de quocientes

Quociente Orçamentário do Resultado Financeiro	Receita Orçamentária – Despesa Orçamentária	+2.463.419,72	0,50
	Variação do Saldo em Espécie	4.890.715,98	
Quociente do Resultado dos Saldos Financeiros	Saldo que passa para o Exercício Seguinte	11.030.749,16	1,80
	Saldo do Exercício Anterior	6.140.033,18	

Observa-se variação de aproximadamente 0.50% no saldo em espécie, quando comparado 2024 e 2025, aumento de R$ 4.890.715,98 no saldo.

As transferências intraorçamentárias representaram R$ 6.368.528,30 envolvendo Entidades como a Prefeitura, Fundo Municipal de Saúde e a Câmara de Vereadores.

A movimentação extra orçamentária Recebimentos de R$ 6.740.897,17 referem-se à inscrição de restos a pagar processados e não processados e da movimentação de créditos a receber e obrigações, no curto prazo. Os Pagamentos extraorçamentários no montante de R$ 4.313.600,91, refere-se ao pagamento de restos a pagar e da movimentação de demais créditos e obrigações no curto prazo.

5 DEMONSTRAÇÃO DOS FLUXOS DE CAIXA

MUNICÍPIO DE CUNHATAÍ, SC
Endereço: Avenida 29 de Setembro, 450, Centro
CEP: 89.886-000
Telefone: (49) 3338-0010
Fax: (49) 3338-0005
E-mail: controle@cunhatai.sc.gov.br

A Demonstração dos Fluxos de Caixa (DFC) identificará:

a. as fontes de geração dos fluxos de entrada de caixa;
b. os itens de consumo de caixa durante o período das demonstrações contábeis; e
c. o saldo do caixa na data das demonstrações contábeis.
Esta Demonstração permite a análise da capacidade de a entidade gerar caixa e equivalentes de caixa e da utilização de recursos próprios e de terceiros em suas atividades.

5.1 Análise de quocientes

Quociente do fluxo de caixa líquido das atividades operacionais	Caixa Líquido Gerado nas Operações	7.979.787,51	0,71
	Resultado Patrimonial	11.287.276,17	
Quociente da Capacidade de Amortização de Dívida	Caixa Líquido Gerado nas Operações	7.979.787,51	1,60
	Total do Passivo	4.992.237,13	
Quociente da Atividade Operacional	Caixa Líquido Gerado das Operações	7.979.787,51	1,63
	Total da Geração Líquida de Caixa	4.890.715,98	

O Quociente do fluxo de caixa líquido das atividades operacionais em relação ao resultado patrimonial indica a dispersão entre o fluxo de caixa operacional gerado e o resultado patrimonial do exercício.

O Quociente da Capacidade de Amortização de Dívida indica a parcela dos recursos gerados pela entidade para pagamento da dívida.

O Quociente da Atividade Operacional indica a parcela da geração líquida de caixa pela entidade atribuída as atividades operacionais.

Observa-se que o Município obteve geração de caixa das atividades operacionais da Entidade no montante de R$ 7.979.787,51 que provém do esforço do Município em manter um resultado econômico favorável.

As atividades de investimento demonstram que houve uma redução do capital circulante líquido da Entidade, que investiu recursos líquidos em aquisição de ativos não circulantes R$ 6.485.764,56 e R$ 6.600,00, de outros desembolsos de investimentos.

As atividades de financiamento obtiveram resultado positivo de R$ 3.391.712,79, que se refere a receitas de Operações de Crédito no montante de R$ 0,00 e de Transferências de Capital recebidas no valor de R$ 3.945.000,00 em comparação com pagamento da dívida e outros desembolsos no montante de R$ 553.287,21.

No exercício atual não houve a contratação de operações de crédito.

CONSIDERAÇÕES FINAIS

As demonstrações contábeis foram elaboradas atendendo a Lei Federal 4.320, de 17 de março de 1964, as Normas Brasileiras de Contabilidade Aplicadas ao

MUNICÍPIO DE CUNHATAÍ, SC
Endereço: Avenida 29 de Setembro, 450, Centro
CEP: 89.886-000
Telefone: (49) 3338-0010
Fax: (49) 3338-0005
E-mail: controle@cunhatai.sc.gov.br

Setor Público, conforme exigências do Tribunal de Contas de Santa Catarina, TCE/SC.

O Município de Cunhataí realizou a compensação de recolhimento a maior referente a Pasep, conforme alterações na Legislação, sendo que a partir do ano de 2020 foram contabilizadas as receitas e realizado o respectivo reconhecimento no passivo dos valores compensados.

Cunhataí, 31 de dezembro de 2025.

LEOMIRO RAFAEL HOSS — DIRCEU HOSS

CONTADOR — **PREFEITO**